

8 1. Mag - ní - - fi - cat

Cantus

A - ni-ma me - a Do - - mi-num, a-ni-ma me-a Do -

Altus

A-ni-ma me-a Do - - - mi-num

Tenor

A - ni-ma me -

Bassus

A - ni-ma me-a Do -

7

C

- - - mi - num\_ a - ni - ma me - a Do - - - mi - num.

A

a - ni - ma me - a Do - mi - num, a - ni - ma me - a Do - mi - num.

T

8

a Do - - mi - num a - ni - ma me - a Do - - - mi - num.

B

- - mi - num a - ni - ma me - a Do - mi - num a - ni - ma me - a Do - mi - num.

2. Et exultávit **spíritus** méus: in Déo salutári **méo**.

16

C  
3. Qui - a re - spe - xit hu -

A  
3. Qui a re - spe - xit hu - mi - li - ta -

T  
8  
3. Qui - a re - spe - xit hu - mi - li -

B  
3. Qui - a re - spe - xit hu - mi - li - ta -

22

C  
mi - li - ta - tem an - cil - læ su - - - - æ:

A  
- - tem an - cil - læ su - - - - æ: ec - ce e -

T  
ta - tem an - cil - læ su - - - - æ:

B  
tem an - cil - læ su - - - - æ: ec - ce

34

C  
o - mnes ge - ne - ra - ti - o - -

A  
tam me di - - - cent o - mnes ge - ne - ra - ti - o - -

T  
- - - cent o - mnes ge - ne - ra - ti - o - - -

B  
me di - cent, o - mnes ge - ne - ra - ti - o - nes

40

C  
- nes, o - mnes ge-ne - ra - ti - o - nes.

A  
- nes o - mnes ge-ne-ra-ti - o - nes.

T  
- nes o - mnes ge-ne - ra - ti - o - nes.

B  
o - mnes ge - ne - ra - ti - o - nes, o - mnes ge - ne - ra - ti - o - nes.

4. Quia fécit míhi **m**agna qui potens est: et sánctum *nómen* éius.

47

Cantus I

5. Et mi-se-ri-cor - di - a e - - - ius et

Cantus II

5 Et mi - se-ri - cor - di - a e -

Altus

5. Et mi - se-ri - cor - di - a e - - - ius et mi-

Tenor

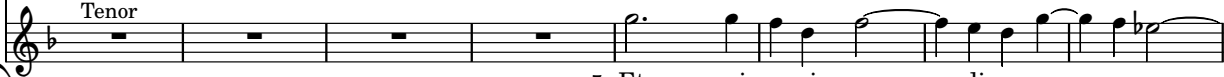

5. Et mi - se-ri - cor - di - a e - -

55

C  
mi-se - ri - cor - di - a e - ius a pro-

C2  
- ius, e - ius et mi - se - ri - cor - di - a e -

A  
se - ri - cor - di - a et mi - se - ri - cor - di - a e -

T  
- ius et mi - se - ri - cor - di - a e -

62

C  
ge - ni - e in pro - ge - ni - es a pro - ge - ni - e in pro -

C2  
ius a pro - ge - ni - e in pro - ge - ni - es a pro - ge - ni - e

A  
- ius a pro - ge - ni - e in pro - ge - ni - es, a pro - ge - ni -

T  
ius a pro - ge - ni - e in pro - ge - ni - es a pro - ge - ni - e in pro -

70

C  
ge - - ni - es: ti - men - ti - bus e - - - - um ti -

C2  
in pro - ge - ni - es: ti - men - ti - bus e - - - - um

A  
e in pro - ge - ni - es: ti - men - ti - bus e - - - - um ti - men - ti - bus e -

T  
ge - - - - ni - es: ti - men - ti - bus e - - - - um, ti - men - ti -

77

C  
men - ti - bus e - - um, ti-men-ti-bus e - - - um.

C2  
ti-men-ti - bus e - um *ti-men-ti-bus e - - - um.*

A  
- - - - - um.

T  
bus e - - - - - um *ti-men - ti-bus e - um.*

6. Fécit poténtiam in **bráchio súo**: dispérsit supérbos mén-te *córdis súi*.

84

A Altus

7. De - po - - su-it po - ten - tes de se - -

T Tenor I

8 7. De - po - - su - it po-ten - tes de

T2 Tenor II

8 7. De - po - - su-it po-ten-tes, de-po-su-it po - ten - - tes de se - -

B Bassus

7. De - po - - su-it po - ten - - tes de se - -

93

A  
- de: et ex-al-ta - vit hu - mi - les

T  
8 se - de: et ex-al-ta - vit hu - mi - les et ex-al-ta -

T2  
8 - de: et ex-al-ta - vit hu - mi - les

B  
- - de: et ex-al-ta - vit hu - mi - les et ex-al -

100

A  
et ex-al-ta - - vit hu - - mi - les.

T  
- vit hu - - mi-les et ex - al - ta - vit hu - - mi - les.

T2  
et ex - al - ta - vit hu - mi-les et ex-al-ta-vit hu - mi - les.

B  
ta - - vit hu - - mi - les et ex - al - ta-vit hu - mi - les.

8. Esuriéntes implévit bónis: et dívites dimísit *in*ánés.

108

C  
9. Sus - ce-pit I-sra - el                      *sus - ce-pit I-sra - el*                      pu - e-rum su - e -

A  
9. Sus - ce-pit I-sra - el                      *sus - ce-pit I-sra - el*                      *sus - ce-pit I-sra - el*                      pu - e -

T  
9. Sus - ce-pit I-sra - el                      *sus - ce-pit I-sra - el*                      pu - e-rum su -

B  
9. Sus - ce-pit I-sra - el                      *sus - ce-pit I-sra - el*                      pu -

116

C  
- - - - um: re - cor - da - tus, re - cor - da - tus mi - se - ri -

A  
rum su - um: re - cor - da - tus re - cor - da - tus

T  
- - - - um: re - cor - da - tus, re - cor - da - tus

B  
e - rum su - - - um: re - cor - da - - - tus, re - cor - da - tus mi - se - ri -

123

C  
cor - di - æ su - æ, mi - se - ri - cor - di - æ su - æ.

A  
mi - se - ri - cor - di - æ su - æ, mi - se - ri - cor - di - æ su - æ.

T  
mi - se - ri - cor - di - æ su - æ, mi - se - ri - cor - di - æ su - æ.

B  
cor - di - æ su - æ mi - se - ri - cor - di - æ su - æ.

10. Sicut locutus est ad **p**átres nóstros: Abraham et sémini eíus *in* **s**æcula.

131

C 11. Glo-ri - a Pa - tri et Fi - li - o glo-ri - a Pa - tri et Fi - li - o, et Fi -

A 11. Glo-ri - a Pa - tri et Fi - li - o, glo-ri - a Pa - tri et

T 11. Glo-ri - a Pa - tri et Fi - li - o glo-ri - a Pa - tri et Fi -

B 11. Glo-ri - a Pa - tri et Fi - li - o glo-ri - a Pa - tri et

140

C  
- li - o et Spi-ri - tu - i San - - cto et Spi-ri -

A  
Fi - li - o, et Fi - li - o et Spi-ri - tu - i San - - cto, et Spi-

T  
- li - o, et Fi - - li - o et Spi-ri - tu - i San - cto

B  
Fi - li - o, et Fi - - li - o et Spi-ri -

150

C  
tu - i San - - cto, et Spi-ri - tu - i San - - - - cto.

A  
ri-tu - i San - - cto et Spi-ri - tu - i San - - - - cto.

T  
et Spi-ri - tu - i San - cto, et Spi-ri - tu - i San - - - - cto.

B  
tu - i San - - - - cto et Spi-ri - tu - i San - - - - cto.

**12.** Sicut érat in princípío et **núnc** et sémper: et in sáecula *sæculórum*. **Amen.**